



## Informatienota raad

### Stand van zaken planontwikkeling Gebiedsimpuls ten zuiden van de A67

#### Voor vragen

Email: [Suzanne.deZoeten@veldhoven.nl](mailto:Suzanne.deZoeten@veldhoven.nl)  
Datum B en W: 29 november 2016  
MyCorsa: 16bs00538

#### Kennisnemen van

Het IMPULS uitvoeringsconvenant, het schetsontwerp van het deelgebied De Run en de ambitiekaart voor Dommeldal/De Hogt.

#### Inleiding

Voor het gebied Grenscorridor, gelegen ten zuiden van de A67, is eind 2014 door gemeenten en stakeholders samen een integraal gebiedsplan opgesteld. In het integraal gebiedsplan zijn de kwaliteiten en kansen voor ontwikkeling van landschap, natuur, landbouw, water en recreatie in de Grenscorridor beschreven. Voor de realisatie van het plan heeft de provincie een financiële bijdrage van €12 miljoen in het vooruitzicht gesteld, de zogenaamde Gebiedsimpuls.

Conform het besluit van uw raad in februari 2015 werkt Veldhoven mee aan de uitwerking van het integraal gebiedsplan Grenscorridor in de planvorming voor de verschillende deelgebieden. Dit begint inmiddels verder vorm te krijgen. De voor Veldhoven relevante deelgebieden zijn het beekdal van de Run en het beekdal van de Dommel, welke laatste onderdeel uitmaakt van het projectgebied Dommeldal/De Hogt.

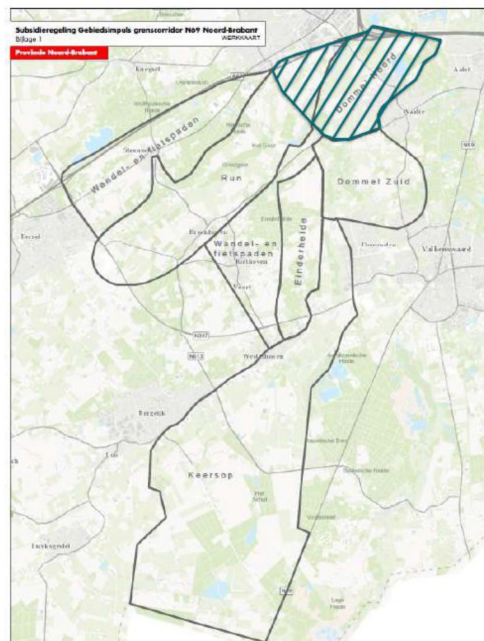



Voor het deelgebied De Run is een concept schetsontwerp opgesteld (zie bijlage 1). Voor Dommeldal/De Hogt is eind september een Samenwerkingsovereenkomst en ambitiekaart (zie bijlage 2) geaccordeerd. Deze ambitiekaart wordt nu verder uitgewerkt in een inrichtingsplan, die in de eerste helft van 2017 gereed zal zijn. Voor het gezamenlijk met partijen in het gebied Grenscorridor verder uitwerken en realiseren van de plannen, te weten de gemeenten, ZLTO, natuurorganisaties, provincie en waterschap, wordt op 1 december het IMPULS uitvoeringsconvenant ondertekend. In het uitvoeringsconvenant worden afspraken gemaakt over de organisatie en de financiën.

## **Kernboodschap**

Wethouder Nicole Ramaekers heeft op 1 december het IMPULS uitvoeringsconvenant namens de gemeente Veldhoven ondertekend. In het uitvoeringsconvenant is uitgangspunt dat bij de realisatie het Integrale Gebiedsplan een richtinggevend kader is, maar dat wijzigingen in de toekomst mogelijk moeten zijn. Het bestuurlijk overleg adviseert hierover aan de provincie. Met het ondertekenen van de overeenkomst gaat de gemeente geen financiële verplichting aan.

Vanuit het Gebiedsimpuls budget is een subsidie van 50% voor realisatie van maatregelen op gebied van landschap, natuur, landbouw, water en recreatie beschikbaar. Een deel van het Gebiedsimpuls budget, namelijk €1,2 miljoen is ingezet voor LEADER. Daarmee komt aanvullend nog eens €1,2 miljoen aan Europese subsidie vanuit het POP beschikbaar voor projecten.

Vooralsnog is in de gemeentelijke meerjarenbegroting geen budget opgenomen voor cofinanciering van maatregelen in de deelgebieden De Run en Dommeldal/De Hogt. Maar dit betekent niet dat er geen geld is voor uitvoering van projecten. De 50% die de gemeente moet bijdragen hoeft namelijk niet verplicht te bestaan uit eigen middelen van de gemeente. Deze mag ook bestaan uit private financiering of subsidie van een andere subsidieregeling. Zoals bijvoorbeeld de huidige provinciale subsidieregeling van 50% voor de aanleg van landschapselementen of middelen vanuit Brainport Avenue.

Inzet van de samenwerking met alle partijen in het gebied is vooral ook om werk met werk te maken en daarmee kosten te besparen. Het waterschap staat bijvoorbeeld in het gebied voor een grote opgave op gebied van beekherstel en realisatie van waterbergingsgebieden. De aanleg van recreatieve routes en landschapselementen door de gemeente kan hierbij meeliften. Indien hiervoor de subsidiemogelijkheden onvoldoende zijn zal hiervoor per afzonderlijk deelproject een voorstel over financiële deelname aan uw raad worden voorgelegd.

## **Vervolg**

Het IMPULS uitvoeringsconvenant eindigt op 1 januari 2025.

## **Communicatie en samenspraak**

Voor de ondertekening van het IMPULS uitvoeringsconvenant zal de provincie een persbericht opstellen.

## **Bijlagen**

1. IMPULS uitvoeringsconvenant
2. Schetsontwerp De Run
3. Ambitiekaart Dommeldal/De Hogt

# IMPULS

*SPONTANE INGEVING, STIMULANS, PRIKKEL, HOEVEELHEID BEWEGING IN  
EEN BEPAALDE RICHTING, OP GANG BRENGEN VAN EEN ONTWIKKELING,  
DRANG, MOMENTUM, MASSA x SNELHEID*

Een uitvoeringsconvenant voor  
Gebiedsopgave Grenscorridor

-Definitieve conceptversie -

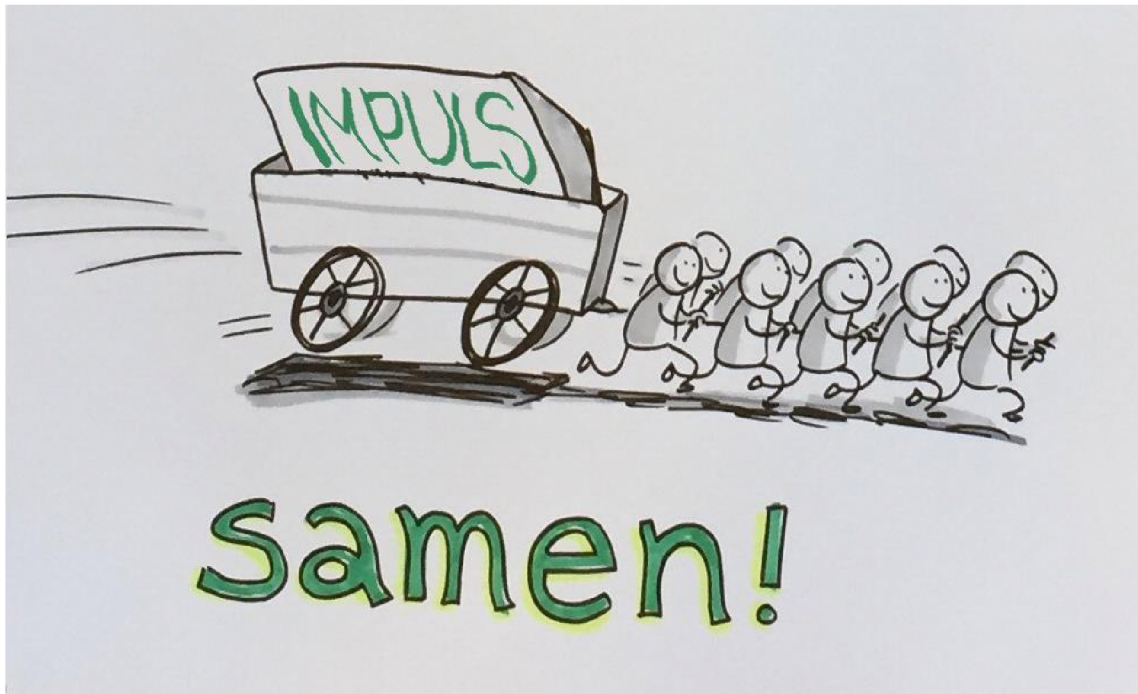

Dd: 26-10-2016

## Hoofdstuk 1 Samen werken aan het gebied Grenscorridor

Er is veel energie en draagvlak in de regio om gezamenlijk de schouders onder de gebiedsopgave Grenscorridor te zetten. Eind 2014 heeft de bestuurlijke werkgroep Gebiedsimpuls een integraal gebiedsplan opgesteld waarin de kwaliteiten van, en kansen voor, het gebied staan. Het gaat om landschap, natuur, landbouw, water en recreatie. Dit integraal gebiedsplan Grenscorridor N69 (6 november 2014) is de basis voor het “Impuls – uitvoeringsconvenant”. Hier staat hoe de partners gaan werken aan de kwaliteiten van het gebied en hoe de kansen te benutten. Tijd om aan de slag te gaan met de uitvoering, de schop in de grond!

### Gebiedsopgave Grenscorridor

Het is een integrale opgave die bestaat uit een maatregelenpakket om de al tientallen jaren durende leefbaarheids- en bereikbaarheidsproblematiek in het gebied op te lossen. Er komt een oplossing voor (inter)nationaal, regionaal en lokaal verkeer én de ruimtelijke kwaliteit van het gebied krijgt een impuls.

De gebiedsopgave Grenscorridor bestaat uit drie onderdelen; de nieuwe N69, de Nulplusmaatregelen en het Integrale gebiedsplan. De focus in “Impuls – uitvoeringsconvenant” ligt op hoe het integrale gebiedsplan te realiseren. Alle drie de onderdelen komen aan bod.

Tijdens de werkconferentie in januari 2016 in de Kempervennen gaven de regionale partners aan hoe zij die samenwerking zien en als volgt uitgesproken:

*“We staan samen aan de lat voor het realiseren van de totale gebiedsopgave Grenscorridor, zonder daarbij verantwoordelijkheden van elkaar over te nemen. Ieder zijn rol en verantwoordelijkheden. We gaan aan de slag en als we problemen tegen komen gaan we die oplossen, niet alles aan de voorkant regelen.”*

In het Integraal Gebiedsplan staan de kwaliteiten en kansen uitgebreid beschreven. Hieronder een vrije vertaling van hoofdstuk 3 uit het Integraal Gebiedsplan 2014 om aan te geven waar het “Impuls – uitvoeringsconvenant” aan moet bijdragen. In dit “Impuls – uitvoeringsconvenant” staan ook afspraken over de inhoudelijke integraliteit gebiedsopgave Grenscorridor (h2), rollen en taken (h3), de nieuwe organisatie (h4), de grondstrategie (h5) en de financiën (h6). Uitwerking van de in dit uitvoeringsconvenant gemaakte afspraken komen in een Afsprakenkader, dit is een dynamisch document van werkafspraken tussen de betrokken partijen.

### Kwaliteiten en kansen voor het gebied

#### Ruimtelijke kwaliteit

De kwaliteiten van het gebied zijn het relatief rustige landelijke gebied ten opzichte van de dynamische Brainport. De verschillende actoren in het gebied van de grenscorridor hebben geleid tot een aantal ruimtelijk herkenbare eenheden, allen met een eigen geschiedenis. Die samenhang leidt tot een herkenbaar en aantrekkelijk landschap. Dit verhaal laat zien waar de kansen liggen om de herkenbaarheid, functionaliteit, leefbaarheid, beleefbaarheid en samenhang van het gebied te versterken.



De kracht van het gebied van de Grenscorridor is dat op korte afstand van elkaar de verschillende ruimtelijke eenheden, die voor het Brabants zandlandschap zo kenmerkend zijn, allen goed te beleven zijn. Het ene landschap is aantrekkelijker voor de recreatie en het andere bijvoorbeeld weer geschikter voor landbouw. Het gebied is daarmee veelzijdig met een groot aantal verschillende actoren en belangen. Die belangen lijken soms tegenstrijdig maar juist de notie dat iedere toekomstige ingreep bij zal dragen aan het geheel is van groot belang. Daarmee is het geheel van samenhangende eenheden binnen de grenscorridor méér dan alleen de som der delen.

### **Waterkwaliteit**

Water is een van de belangrijke ordenende principes van het landschap. Vier beken domineren het landschap en zowel de zichtbare als de ondergrondse waterstromen zijn van essentieel belang voor het functioneren van de landbouw en de natuur.

### **Natuurkwaliteit**

Het gebied heeft hoge ecologische waarden die sterk gerelateerd zijn aan de landschappelijke opbouw. Denk maar aan de beekdalen en de bos- en heidecomplexen. In de beekdalen liggen kansen voor natte graslanden en broekbossen, voor de naaldbossen betreft dit omvorming naar loofbos.

### **Landbouwkwaliteit**

De landbouw heeft door de jaren heen het landschap mede bepaald en zal dat blijven doen. De kansen liggen er in het integrale gebiedsplan voor een duurzame, economische en toekomstbestendige landbouw en een versterking van de agrarische structuur in harmonie met haar omgeving.

### **Landschaps- en cultuurhistorische kwaliteit**

De essen, beekdalen, jonge ontginningen en de bos- en heidecomplexen vormen nog steeds de basis voor het huidige landschap. Door houtwallen, beek begeleidende beplanting en laanbeplanting kunnen de verschillende landschapstypen beter herkenbaar worden gemaakt. Cultuurhistorie kan beter herkenbaar gemaakt worden door het aanleggen van recreatieve routes die langs interessante historische plekken leiden.

### **Recreatieve kwaliteit**

De grenscorridor is een aantrekkelijk gebied voor de bewoners van het gebied en voor recreanten. De beekdalen en de bos- en heidecomplexen vormen een aantrekkelijk landschap om te recreëren. Door het versterken van het fiets- wandel- en ruiterspadennetwerk worden de beleefbaarheid en toegankelijkheid van het gebied en de recreatieve waarde enorm vergroot.

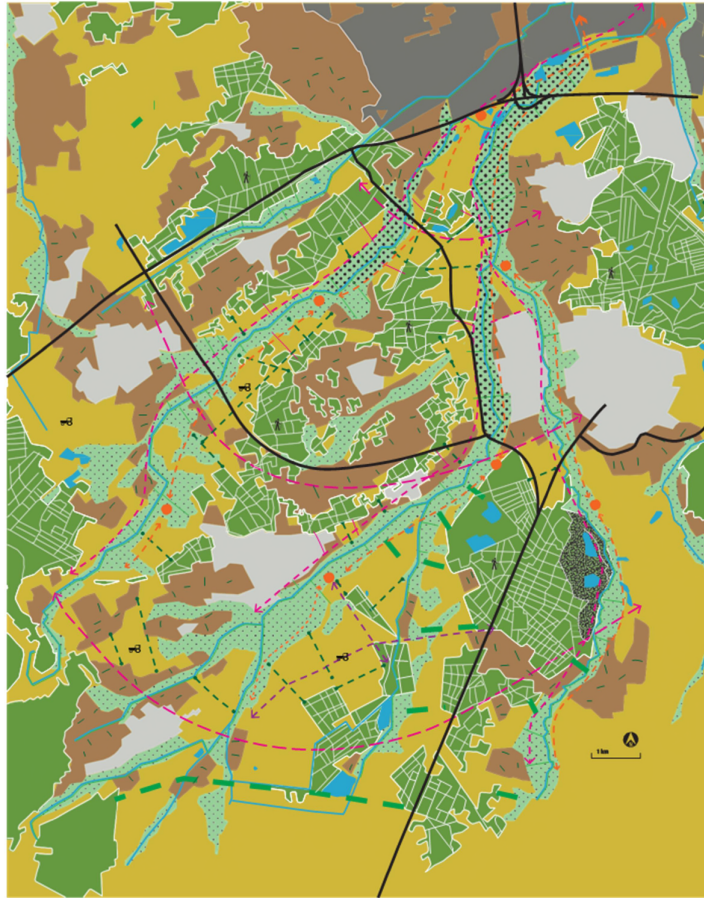

Ambitiekaart uit IGP

	ESSEN	BEEKDALGRONDEN	JONGE HEIDE-ONTGINNINGEN	BOS EN HEIDE
LANDBOUW	mogelijkheden en stimulering verbreding landbouw, groen-blauwe diensten	verveving, mogelijkheden en stimulering verbreding landbouw, groen-blauwe diensten	grootschalige landbouw ontwikkelen (structuurverbetering, verduurzaming), mogelijkheden verbreding	
NATUUR		accent natte natuurwaarden (grasland, broekbos etc) ontwikkelen		ecologische verbindingen versterken omvormen naaldbos naar loofbos
WATER		laten meanderen beken accent vernatten, waterbergende capaciteit vergroten		vernatten (Malpie)
RECREATIE		fiets- en wandelroutes parallel aan beek (met trekpunten) maken verbinding over en tussen de beekdalen maken	aanvullen zandpadennetwerk	bestaand lintens zandpadennet behouden paden bossen verbinden met beekdal
LANDSCHAP	kleinschalig landschap en elementen behouden	herstel beekbegeleidende begroeiing en houtwallen	aanvullen lanennetwerk	

## Hoofdstuk 1: Uitvoeringsconvenant op hoofdpunten

### 1.1 Doelstelling en randvoorwaarden:

De hoofddoelstelling van dit convenant is alle maatregelen in het Integraal Gebiedsplan in samenwerking met alle betrokken partijen daadwerkelijk te realiseren. Daarvoor is het nodig dat met dit “Impuls – uitvoeringsconvenant”:

- het commitment van alle partijen voor een integrale uitvoering van de totale opgave in het Integraal Gebiedsplan expliciet wordt vastgelegd, en
- heldere afspraken worden gemaakt over de wijze van organiseren en financieren.

Met betrekking tot het laatste is belangrijke randvoorwaarde dat over ieders rol en verantwoordelijkheid in deze fase duidelijkheid bestaat. Bovendien geldt als randvoorwaarde dat de gerelateerde specifieke bestuurlijke overeenkomsten tussen partijen als de basis voor het “Impuls – uitvoeringsconvenant” worden gerespecteerd, verantwoordelijkheden en taken hieruit worden niet overgenomen.

In de- voorbereiding van de uitvoering worden ook mogelijkheden geboden om nieuwe initiatieven in de opgave onder te brengen, mits zij geen afbreuk doen aan de basisprincipes van het Gebiedsplan. Initiatieven kunnen komen vanuit bewoners of lokale bedrijven (via LEADER) of vanuit de overheid of belangenorganisaties door beleidsontwikkelingen.

### 1.2 Relatie met Gebiedsakkoord juni 2012.

Het Gebiedsakkoord Grenscorridor N69 –Heeze, juni 2012- past bij de fase waarin het is afgesloten, de planfase. Een akkoord op hoofdlijnen. Sindsdien hebben partijen gewerkt aan alle onderdelen om deze naar de realisatiefase te brengen. Daar horen nieuwe afspraken bij. Het “Impuls – uitvoeringsconvenant” is toekomstgericht en gaat over het commitment en de manier van samenwerken om de gehele gebiedsopgave Grenscorridor te realiseren.

- Het “Impuls – uitvoeringsconvenant” is een opzichzelfstaand document. De partijen verbinden zich met ondertekening van dit bestuurlijk convenant niet aan het Gebiedsakkoord 2012.
- Indien het “Impuls – uitvoeringsconvenant” andere afspraken bevat dan in het Gebiedsakkoord 2012 over dezelfde onderwerpen, dan gelden de afspraken van dit convenant en vervangen die de afspraken uit het Gebiedsakkoord 2012.
- De afspraken in het Gebiedsakkoord 2012 blijven gelden tussen de partijen die het Gebiedsakkoord 2012 hebben ondertekend.

### 1.3 Relatie met andere overeenkomsten.

In afzonderlijke (uitvoerings-)overeenkomsten tussen 2 of meer partijen worden taken, rollen en verantwoordelijkheden voor specifieke projecten in het gebied vastgelegd. Voorbeelden zijn de overeenkomst tussen RWS-Veldhoven en provincie ten behoeve van de aanleg van de aansluiting op de A67 en de overeenkomst tussen het Waterschap en de provincie ten behoeve van de realisering van de PAS/N2000/NNB maatregelen. In deze afspraken (zie bijlage 1) treedt het “Impuls – uitvoeringsconvenant” niet.

## 1.4 Ontwikkelingen van de drie deelopgaven sinds 2012:

Voor de **Nieuwe N69** is een voorkeursalternatief vastgesteld in het Provinciaal Inpassings Plan Grenscorridor N69. Deze wordt zeer waarschijnlijk in eind 2016 onherroepelijk vastgesteld. De beoogde opening van de nieuwe N69 zal, op basis van de huidige planning, plaats vinden in 2019.

Het **Nulplusmaatregelenpakket** heeft een uitvoeringsprogramma. Hierin staan de ca 45 Nulplusmaatregelen die door de wegbeheerders (gemeenten en provincie) worden voorbereid en uitgevoerd.

Het **pakket Gebiedsimpulsmaatregelen** is in de afgelopen jaren deel uit gaan maken van een Integraal Gebiedsplan. Doordat er een grote samenhang bestaat tussen de projecten is er veel draagvlak ontstaan om in de komende jaren in één keer het gebied aan te pakken en goed achter te laten. Toegevoegd aan de Gebiedsimpulsmaatregelen zijn het NatuurNetwerk Brabant (voorheen EHS) en de wateropgave, de zogenoemde groen-blauwe opgaven, die ook gerealiseerd moeten worden in dit gebied. Zo is het Integraal Gebiedsplan (IGP) ontstaan en vastgelegd in de gelijknamige rapportage (Wurck,2014).

Daarnaast zijn de volgende ontwikkelingen van groot belang bij de verdere uitwerking van het Integrale Gebiedsplan:

### **PAS Herstelmaatregelen**

Per 1 juli 2015 is de Regeling Programmatische Aanpak Stikstof (PAS) in werking getreden (Staatscourant 2015, no. 16320). Deze regeling voorziet in maatregelen voor depositiereductie van stikstof en ecologisch herstel met het creëren van ruimte voor nieuwe economische activiteiten. De provincie is verantwoordelijk voor de uitvoering van de PAS-herstelmaatregelen voor de eerste twee perioden van 6 jaar (resp. tot 1 juli 2021 en vervolgens tot 1 juli 2027). In een afzonderlijke overeenkomst hebben de provincie en het waterschap de Dommel specifieke afspraken vastgelegd gemaakt om de PAS-maatregelen te realiseren in de periode tot 1 juli 2021 en deze in samenhang met de gebiedsopgave Grenscorridor voor te bereiden. Gezien de urgentie van de PAS maatregelen en het belang hiervan voor alle partijen, zal aan de uitvoering van deze maatregelen prioriteit worden gegeven.

### **Hoogwatersituatie mei 2016**

De hoogwatersituatie van mei-juni 2016 heeft er toe geleid dat een aanvullende uitdaging binnen het gebied van de Grenscorridor verkend zal worden om de hoogwatersituaties in de toekomst te voorkomen, te verkleinen of op te vangen en bewustwording hierover te vergroten. De bestuurders van betrokken partners hebben zich gezamenlijk gecommitteerd aan deze opgave en zien vanuit ieders belang een verantwoordelijkheid voor de oplossingen. Binnen de verschillende deelprogramma's van met name de Run, de Keersop en de Dommel zullen gezamenlijk door alle partners vanuit ieders verantwoordelijkheid kansen en mogelijkheden verkend worden en indien mogelijk geconcretiseerd worden in de schetsontwerpen per deelprogramma. Mogelijk zal een afweging dienen plaats te vinden van deze aanvullende maatregelen ten opzichte van eerder geformuleerde Gebiedsimpulsmaatregelen. In voorkomende gevallen worden aan het Bestuurlijk Overleg voorstellen voor een andere prioritering en verdeling van Gebiedsimpulsgelden per deelprogramma ter besluitvorming voorgelegd.



### **De Malpie en Zuidelijk deel N69 horen bij elkaar**

Dit gebied ligt buiten het tot op heden als Grenscorridor N69 geduide gebied en verdient daarom een nadere toelichting. Zoals de naam al aangeeft bestrijkt dit gebied o.a. de Malpie, dit gebied is gelegen aan de huidige N69, ten zuiden van Valkenswaard tot aan de Belgische grens. Dit gebied is wel meegenomen in de ambitiekaart. Maar is niet verder uitgewerkt met gebiedsimpulsmaatregelen en is om die reden ook niet meegenomen in de subsidieregeling Gebiedsimpuls. In gebied de Malpie ligt wel een opgave voor Natura 2000 en Natuurnetwerk Nederland waardoor het een logische plek heeft gekregen in het Integrale Gebiedsplan. Het deel van de N69 ten zuiden van de Nieuwe verbinding tot aan de Belgische Grens speelt een belangrijke rol in de ontwikkeling van de Malpie. Voor dit wegvak zal een planstudie gestart gaan worden waarin ook de ontwikkeling van het gebied meegenomen gaat worden. Vergelijkbaar met de planvorming rond de nieuwe N69 is het denkbaar dat aan de Malpie meer ruimtelijke projecten worden toegevoegd dan alleen de huidige autonome opgave voor de realisatie van N2000/PAS en NNB. En er dus alsnog een pakket van gebiedsimpulsachtige maatregelen ontstaat. Deze maatregelen dienen echter een afzonderlijke financieringsconstructie te krijgen: ze behoren namelijk niet tot het thans vastgesteld pakket aan Gebiedsimpulsmaatregelen.

## Hoofdstuk 2: Inhoudelijke Integraliteit gebiedsopgave Grenscorridor

De inhoudelijke integraliteit van de gebiedsopgave betekent veel voor de gebiedspartners. Door samen te werken en belangen te verbinden op alle onderdelen van de gebiedsopgave Grenscorridor is nu de realisatiefase bereikt. Deze manier van werken blijven we doen, in elk deelprogramma kijken wat er nog meer kan om andere beleidsdoelen te realiseren. Zonder dat dit overigens de voortgang in gevaar brengt. Zo willen partijen met elkaar werken.

### 2.1 Mobiliteitsopgave

Voor de Nieuwe N69 wordt bij het opstellen van het contract voor de aanleg, gekeken welke gebieds- en of ruimtelijke kwaliteiten kunnen worden meegenomen. Om zodoende de kwaliteit van het gebied te versterken. Bij de aanleg van de weg kunnen wellicht innovaties of technieken gebruikt worden die een positieve bijdrage leveren aan de omgeving. Die inhoudelijke integraliteit moet worden opgezocht.

Voor het uitwerken van de Nulplusmaatregelen geldt dit ook, zij het in mindere mate vanwege de aard van de maatregelen.

### 2.2 Ruimtelijke opgave

Zoals in hoofdstuk 1 aangegeven bevat de ruimtelijke opgave alle onderdelen van het Integrale Gebiedsplan (Gebiedsimpulsmaatregelen, PAS/N2000/NNB en de autonome wateropgave).

Uitgangspunten bij de realisatie van het Integrale Gebiedsplan zijn:

- Het Integrale Gebiedsplan Grenscorridor N69 (IGP) is een richtinggevend kader.
- Streven is het Integrale Gebiedsplan Grenscorridor N69 in zijn geheel uit te voeren, zo nodig gefaseerd. Uiterlijk gereed op 01-01-2025
- Topprioriteit is het realiseren van N2000-PAS in de periode tot 1 juli 2021.

### 2.3 Een dynamische agenda – het inspelen op nieuwe ontwikkelingen

Gedurende de looptijd van het “Impuls – uitvoeringsconvenant” ontstaan er nieuwe ontwikkelingen en/of nieuwe initiatieven waar nu nog geen rekening mee is gehouden. Mogelijk hebben die raakvlakken met de totale gebiedsopgave en leveren ze een bijdrage aan de realisatie van de doelen van het Integrale Gebiedsplan. Het Bestuurlijk Overleg maakt de integrale afweging en adviseert of deze nieuwe ontwikkelingen en/of initiatieven opgenomen worden in de uitvoering van de gebiedsopgave Grenscorridor.

## Hoofdstuk 3 Rollen en taken partijen Uitvoeringsfase

### 3.1 Nieuwe N69

De provincie Noord Brabant is verantwoordelijk voor de voorbereiding en realisatie van de Nieuwe Verbinding vanaf de Luikerweg (bestaande N69), ten zuiden van Dommelen, tot aan de aansluiting op de “Locht”, met alle daarbij behorende taken en werken conform het PIP “Nieuwe verbinding Grenscorridor N69”

De gemeente Veldhoven is verantwoordelijk voor de aanleg van de nieuwe aansluiting op de A67 ten behoeve van de ontsluiting van de gemeentelijke weg Kempenbaan/Locht en de Nieuwe Verbinding N69 inclusief alle daarbij behorende taken en werken conform het bestemmingsplan “Kempenbaan West”.

### 3.2 Nulplusmaatregelen

De gemeenten en de provincie Noord Brabant zijn verantwoordelijk voor de algehele voorbereiding en realisering van de Nulplusmaatregelen zoals vastgelegd in het Gebiedsakkoord in 2012.

### 3.3 Integraal Gebiedsplan – IMPULS -

Het Waterschap de Dommel gaat de coördinatie voeren over de voorbereiding van de realisering van het Integrale Gebiedsplan inclusief PAS herstelmaatregelen en de bijbehorende grondstrategie.

De gebiedspartijen zijn verantwoordelijk voor de voorbereiding van de uitvoering van de deelprogramma's;

1. Beekdal Keersop; Waterschap de Dommel
2. Beekdal de Run; Waterschap de Dommel
3. Molenstraat – Einderheide; gemeente Bergeijk
4. De Dommel; (onderdeel Dommeldal/de Hogt; gemeente Waalre.
5. Elshouters 't Heike; gemeente Valkenswaard
6. De Malpie en omgeving; Provincie Noord Brabant
7. Landbouwmaatregelen: ZLTO
8. Fiets-, wandel-, paardrijroute's/netwerk; gemeente Bergeijk

Deze voorbereiding omvat een inrichtingsvisie inclusief begroting en financiering van de kosten. Nadat de inrichtingsvisies zijn vastgesteld zullen nadere afspraken worden vastgelegd over de planning en fasering van de feitelijke uitvoering van de projecten.

Mocht bij de uitwerking van de deelgebieden duidelijk worden dat nu in het IGP opgenomen projecten niet of niet voldoende bijdrage aan het realiseren van de IGP doelen, dan kunnen hiervoor nieuwe projecten in beeld komen. Deze dragen ten alle tijden bij aan (een of meerdere van) de IGP doelen. Grote (koers)wijzigingen in de deelprogramma's worden via de adviestafel Ruimtelijke Opgaven ter beoordeling aan het Bestuurlijk Overleg voorgelegd.

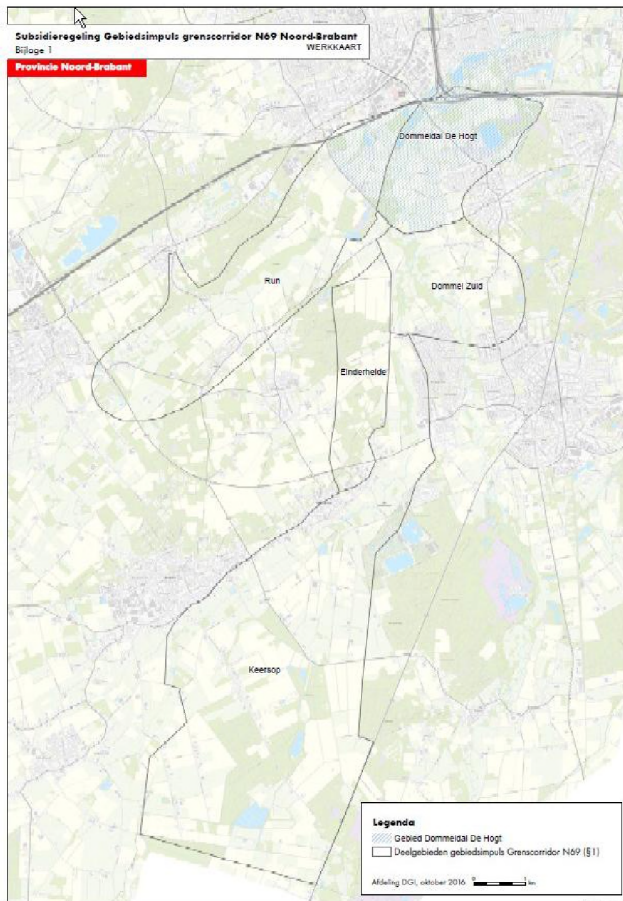

### **GGOR als randvoorwaarde voor de uitvoering van het IGP**

Waterschap de Dommel heeft voor het gebied van het Integrale Gebiedsplan Grensridor N69 een grond- en oppervlaktewaterinstrumentarium beschikbaar. Hiermee kunnen binnen de opgave van het Integrale Gebiedsplan Grensridor N69 hydrologische maatregelen in landbouw- en natuurgebieden worden getoetst. Daarnaast gebruikt het waterschap dit instrumentarium om het Gewenste Grond- en OppervlaktewaterRegime (GGOR) uit te werken.

In de periode eind 2015 tot en met najaar 2016 inventariseert het waterschap de hydrologische wensen van landbouw en natuur. Het waterschap werkt in het najaar 2016 op basis van deze wensen een integraal scenario uit dat zo goed mogelijk recht doet aan de belangen. Eind 2016 wordt dit integraal scenario besproken met de partners op gebiedsniveau. Naar verwachting besluit het waterschap vervolgens in eind 2016 – begin 2017 over het GGOR op gebiedsniveau. Dit besluit geeft op hoofdlijnen richting aan de gewenste hydrologische ontwikkelingsrichting in het gebied van de Grensridor. Deze ontwikkelingsrichting is vervolgens vertrekpunt voor het waterschap voor de uitwerking van projectplannen Waterwet, waarin concrete inrichtingsmaatregelen worden uitgewerkt die invulling geven aan de gebiedsdoelen.



## Hoofdstuk 4 Organisatie Uitvoeringsfase

De gebiedsopgave Grenscorridor is de planfase voorbij. Het bijbehorende gebiedsproces (zoals beschreven in het gebiedsakkoord 2012) heeft haar werk goed gedaan en is klaar. Het nieuwe gebiedsproces moet weer passen bij de fase die nu gaat komen; de uitvoeringsfase. De oude gebiedsorganisatie vervalt en hieronder wordt de nieuwe manier van samenwerken in de regio omschreven.

### 4.1 Bestuurlijk overleg

Het Bestuurlijk Overleg is bedoeld om het commitment dat met elkaar is afgesproken te borgen. Elkaar op een constructieve manier aan te spreken, mee te denken en mee te helpen in de realisatie van de totale gebiedsopgave Grenscorridor.

Het Bestuurlijk Overleg bestaat uit een bestuurlijke afvaardiging van de partijen die het “Impuls – uitvoeringsconvenant” hebben ondertekend. Afhankelijk van de opgave kan het nodig zijn een partij extra uit te nodigen. Flexibiliteit in de samenstelling is van belang.

Verder is het mogelijk dat voor bepaalde projecten er –tijdelijk- een specifiek bestuurlijk overleg ingericht moet worden. Bijvoorbeeld voor de uitvoering van de aansluiting op de A67 en de aanleg van de Nieuwe N69.

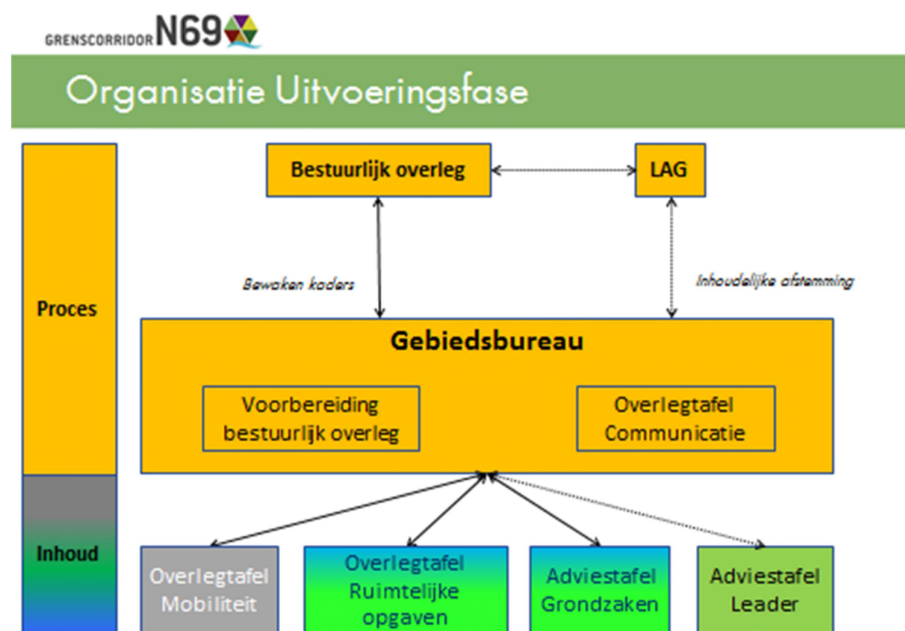

### 4.2 Gebiedsbureau

Het gebiedsbureau is een ambtelijke samenwerking van de betrokken partijen in het gebied en biedt ondersteuning in de besluitvorming en uitvoering. De dagelijkse aansturing van het Gebiedsbureau zal plaatsvinden in nauwe samenwerking tussen een programmamanager vanuit de provincie (focus mobiliteitsaspecten) en een programmamanager vanuit het Waterschap (focus ruimtelijke opgaven). Verschillende gebiedspartners werken samen en bewaken de voortgang, signaleren en schalen

wanneer nodig op richting het Bestuurlijk Overleg. Het Gebiedsbureau handelt onder verantwoordelijkheid van het Bestuurlijk Overleg en haalt daar haar opdracht en besluiten. Dat gebeurt nadrukkelijk niet vanuit de (lijn)organisaties. Dit betekent dat het Gebiedsbureau niet inhoudelijk stuurt op uitvoeringsprojecten die zijn gedefinieerd en belegd bij een van de projectpartners. Het Gebiedsbureau is daarmee ook niet verantwoordelijk voor de afzonderlijke uitvoeringsprojecten.

Daarnaast werkt in het Gebiedsbureau het LAG-secretariaat voor LEADER. Zo worden projecten vanuit LEADER afgestemd met lopende projecten.

### 4.3 Lokale Actiegroep (LAG)

LEADER schrijft een aparte Lokale Actiegroep (LAG) voor om uitvoering te kunnen geven aan het Europese LEADER programma van het POP3. Alle taken die aan de LAG zijn toebedeeld zijn beschreven in de Lokale OntwikkelingsStrategie (LOS). Eén van de taken is het beoordelen van de ingediende projecten en het toetsen of projecten inhoudelijk passen binnen de LOS. Daarnaast heeft de LAG als taak het stimuleren en ondersteunen van projectontwikkeling en het genereren van nieuwe projecten.

De LAG is bevoegd aan Gedeputeerde Staten advies te geven over de ingediende aanvragen voor een bijdrage in het kader van projecten die via de LEADER-aanpak worden gerealiseerd.

De LAG bestaat uit 8 tot 12 personen.

De LAG is in principe als volgt samengesteld:

- 2 à 3 lokale overheden
- 2 à 3 partners uit de Gebiedsimpuls
- 2 à 3 lokale verenigingen
- 2 à 3 lokale ondernemers

Aan de LAG wordt door de provincie een secretaris toegevoegd voor deskundige ondersteuning en begeleiding LAG

### 4.4 Procesmatige afstemming

Het gebiedsproces met partners wordt georganiseerd en begeleid. En de verbinding wordt gelegd en gehouden met bewoners van de regio Project overstijgende activiteiten worden gesignaleerd en wanneer noodzakelijk uitgevoerd. Daartoe worden de volgende overleggen ingericht:

- **Ambtelijk vooroverleg Bestuurlijk Overleg**

Ter voorbereiding van het Bestuurlijk Overleg organiseert het Gebiedsbureau daarnaast een ambtelijk vooroverleg Bestuurlijk Overleg om zodoende het Bestuurlijk Overleg goed te bedienen en de integrale aanpak vorm te geven. De ambtelijke kernmedewerkers van partijen worden uitgenodigd voor dit overleg.

- **Overlegtafel Communicatie**

De provincie coördineert de communicatie via de overlegtafel Communicatie. Hiervoor worden de communicatiemedewerkers van de betrokken partijen uitgenodigd. Er komt een gezamenlijke communicatiestrategie voor de gebiedsontwikkeling Grenscorridor waarin afspraken gemaakt worden over communicatiedoelen, doelgroepen, strategie,

afzenderschap, in te zetten middelen en momenten om te communiceren. De verantwoordelijkheid voor de communicatie voor elk project afzonderlijk blijft bij de partij die verantwoordelijk is voor het specifieke project.

- **Adviestafel Leader**

Het LAG secretariaat maakt gebruik van een adviestafel Leader voor de advisering over projectvoorstellen aan de LAG.

#### 4.5 Inhoudelijke afstemming

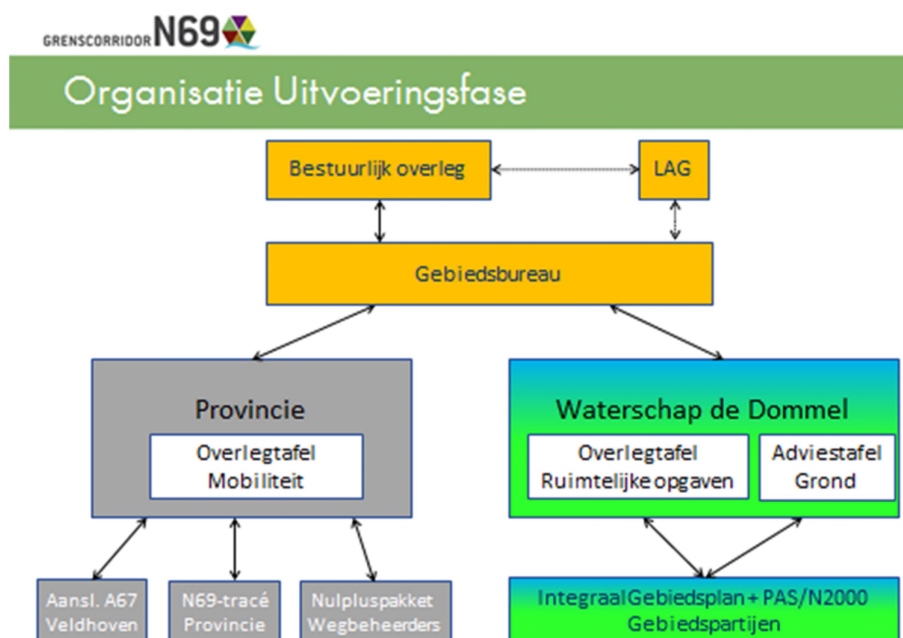

De ambtelijke **inhoudelijke** afstemming van de afzonderlijke projecten wordt georganiseerd via de:

- **Overlegtafel Mobiliteit**

De provincie coördineert de mobiliteitsopgaven via de overlegtafel Mobiliteit. Doel van dit overleg om te komen tot een advisering op het vlak van functionele afstemming van de afzonderlijke projecten (Nulplus en nieuwe N69) van de partners. (bijvoorbeeld waar landbouwverkeer en waar niet, waar vrachtverkeer wel en waar niet, etc.. Daarnaast wordt de afstemming van de uitvoering in de tijd geregeld. (bijv. omleidingsroutes en wegafsluitingen). De projectleiders van de afzonderlijke projecten van de wegbeheerders worden uitgenodigd voor dit overleg.

- **Overlegtafel Ruimtelijke Opgaven**

Het Waterschap de Dommel coördineert de ruimtelijke opgaven in combinatie met de eigen autonome opgaven voor de blauw-groene diensten. Het waterschap stelt daartoe een overlegtafel ruimtelijke opgaven in met als taak de samenhang en coördinatie tussen de deelprogramma's te borgen en inhoudelijk vorm te geven. De projectleiders van de afzonderlijke projecten worden uitgenodigd voor dit overleg.

- **Adviestafel Grond**

Provincie en Waterschap de Dommel doen een voorstel voor een vlotte begrenzing van het NNB in het Keersopdal. Dit dient als vertrekpunt voor de grondstrategie. Daarnaast kunnen initiatiefnemers jaarlijks voorstellen doen aan GS voor herbegrenzing van het NNB; de herbegrenzing heeft betrekking op het bijstellen van het reeds vastgestelde NNB wanneer uit de planvorming of het gebiedsproces blijkt dat een aanpassing wenselijk is.

#### 4.6 Monitoring en rapportage middelen Gebiedsimpuls.

De basis voor de besteding van de gelden van de gebiedsimpuls ligt vast in het Integraal Gebiedsplan Grenscorridor N69 en in de maatregelenlijst met kostenraming en subsidieplafonds voor gebieden en maatregelen. Deze subsidieplafonds zijn in de Subsidieregeling Gebiedsimpuls verankerd.

Om de besteding van de gebiedsimpulsmiddelen te kunnen volgen zal het Gebiedsbureau werken met één financiële monitor om de eenduidigheid en optelbaarheid te vergemakkelijken. Aan de hand van deze monitor kan er tijdig bijgestuurd worden indien nodig.

De regionale partners zullen hiervoor periodiek (passend bij de agenda van het Bestuurlijk Overleg) de benodigde (financiële) gegevens aanleveren. Deze gegevens zullen worden aangeleverd in een vast format. De monitor zal periodiek aan het Bestuurlijk Overleg overlegd worden om te kunnen rapporteren over de voortgang van de maatregelen van de gebiedsimpuls. Daarnaast zal de monitor ook met de regionale partners gedeeld worden.

#### 4.7 Participatie

Continu de inhoudelijke integraliteit opzoeken door de partijen heeft z'n vruchten afgeworpen en wordt voortgezet. Ook de participatie van bewoners en lokale bedrijven heeft een belangrijke toegevoegde waarde. Deze manier van samenwerken wordt voortgezet op alle niveaus van de gebiedsopgave. Het Gebiedsbureau heeft een overkoepelende rol om de juiste partijen op het juiste moment mee te kunnen laten doen.

#### 4.8 Jaarlijkse Grenscorridor werkconferentie

Elk jaar wordt door het Gebiedsbureau een werkconferentie georganiseerd waarin de onderdelen van de gebiedsopgave worden geëvalueerd en eventueel bijgesteld, worden nieuwe ontwikkelingen gepresenteerd, ideeën en projecten uitgewerkt en wordt de voortgang van de resultaten gevierd. Deze werkconferentie is voor de betrokken partijen uit het gebied.



## **Deelnemende partijen**

De Gebiedsopgave Grenscorridor kan optimaal en integraal worden uitgevoerd als de deelnemende partijen de krachten bundelen. De projecten hebben veelal direct of indirect verband met elkaar en dienen dus belangen van meerdere partijen. De deelnemende partijen aan dit IMPULS – uitvoeringsconvenant dragen bij aan de uitvoering van de totale gebiedsopgave Grenscorridor. Zij nemen de verantwoordelijkheid voor de realisatie van een onderdeel (of meerdere) van het overeengekomen totaal pakket aan maatregelen zijnde; Nieuwe N69, Nulplusmaatregelen, Integraal Gebiedsplan – IMPULS -.

Om die reden willen, in alfabetische volgorde, de volgende partijen samen gaan uitvoeren:

- **Gemeente Bergeijk,**
- **Gemeente Eersel,**
- **Gemeente Valkenswaard,**
- **Gemeente Veldhoven,**
- **Gemeente Waalre,**
- **Natuurmonumenten,**
- **Provincie Noord-Brabant,**
- **Staatsbosbeheer,**
- **Waterschap de Dommel, en**
- **ZLTO.**

## Hoofdstuk 5 Grondzaken

### *Kaders grondstrategie*

- Doel van de grondverwerving is om tijdig over de gronden te beschikken die nodig zijn om het Integraal gebiedsplan te realiseren. Het gaat dan om de opgaven voor N2000/Pas/ Natuurnetwerk Brabant en de maatregelen voor de Gebiedsimpuls Grenscorridor.
- Om tijdig over de gronden te beschikken, stellen het waterschap en de provincie voor het N2000 gebied Groote Heide, Leenderbos en De Plateaux twee grondstrategieplannen op, waarvan er één betrekking heeft op De Plateaux en de Grenscorridor.
- De partners in de Grenscorridor worden via de Adviestafel Grond betrokken bij het uitwerken en uitvoeren van het grondstrategieplan. Het vaststellen van het grondstrategieplan is een verantwoordelijkheid van Gedeputeerde Staten.
- Kader stellend voor het grondstrategieplan zijn de provinciale grondnota (die op 24 juni 2016 door Provinciale Staten van Noord-Brabant is aangepast t.b.v. de realisatie van de PAS herstelmaatregelen in Natura 2000 gebieden) en de bestuurlijke overeenkomst tussen Waterschap De Dommel en de Provincie Noord-Brabant.
- In het grondstrategieplan wordt onder meer aangegeven hoe zal worden omgegaan met de mogelijkheden van kavelruil, kavelaanvaardingskosten, de voor doelrealisatie beschikbare gronden van partijen, gronden die voor volledige schadeloosstelling in aanmerking komen, de ter onteigening aangewezen of aan te wijzen gronden en anticiperende en/of strategische aankopen.
- Kader stellend voor de grondstrategie is dat in het gebied de NNB begrenzing is vastgesteld en eventuele herbegrenzings (zoals uit regionaal advies bij VKA) zijn doorgevoerd of op korte termijn doorgevoerd worden.
- De prioriteit bij de grondverwerving ligt bij het realiseren van de opgaven voor de PAS.
- Om economische ontwikkelruimte te behouden geldt voor deze maatregelen een belangrijke deadline van 1 juli 2021. I.v.m. deze urgentie zet de provincie voor de gronden die benodigd zijn voor de PAS-opgave indien nodig het instrument van volledige schadeloosstelling (VSS) in. Wanneer deze gronden niet op minnelijke basis verworven kunnen worden, zet de provincie een gerechtelijke onteigeningstraject in.

## Hoofdstuk 6 Financiën en instrumentarium

De Gebiedsopgave Grenscorridor heeft een behoorlijke financiële omvang. Waarbij duidelijk is wie waarvoor financieel verantwoordelijk is. In grote lijnen ziet de financiering er als volgt uit.

- 1 Nieuwe N69: € 142 mln. voor rekening van de provincie
- 2 De Nulplusmaatregelen: € 30 – 40 mln. voor rekening diverse wegbeheerders
- 3 Integrale Gebiedsplan Grenscorridor N69, bestaande uit;
  - autonome water- en natuuropgave, voor rekening van Provincie en Waterschap de Dommel
  - Gebiedsimpulsmaatregelen: ca € 24 mln waarvan € 12 mln door provincie.

Voor de onderdelen 1 en 2 is duidelijk aan te geven wie waarvoor verantwoordelijk is.

Voor het besteden van de provinciale bijdrage van € 12 miljoen aan de Gebiedsimpuls moeten nog nadere afspraken worden gemaakt. Formele besluitvorming ligt bij de provincie. De regionale partners geven met onderstaande uitgangspunten aan hoe zij samen de verantwoordelijkheid nemen om tot goede besteding van deze middelen te komen.

### Uitgangspunten besteding gelden van de gebiedsimpuls.

- De provincie stelt voor de uitvoering van de Gebiedsimpulsmaatregelen €12 miljoen beschikbaar, die vooralsnog als volgt zijn verdeeld:
  - € 1,0 mln voor overkoepelende onderdelen
  - € 1,2 mln ingezet voor LEADER
  - € 9,8 mln voor de gebiedsimpulsmaatregelen, niet zijnde LEADER projecten
- Het totale pakket van de gebiedsimpulsmaatregelen is ca €24 mln

#### *Overkoepelende onderdelen (€ 1,0 mln)*

- De overkoepelende onderdelen hebben betrekking op al gemaakte en nog te maken kosten voor onderzoeken, communicatie en activiteiten voor het gehele Grenscorridor gebied (8 deelprogramma's) en organisatie/aanjaag en communicatiekosten LEADER.
- Het waterschap de Dommel krijgt vanuit de overkoepelende middelen een bedrag ad €27.000,-- op jaarbasis, voor een periode van drie jaar, als tegemoetkoming in de kosten die gepaard gaan met de coördinerende werkzaamheden ten behoeve van de Gebiedsimpulsmaatregelen. Daarna zal op basis van een evaluatie bezien worden of deze periode verlengd moet worden en/of het bedrag moet worden aangepast.

#### *LEADER (€ 1,2 mln)*

- Voor de LEADER middelen werkt de provincie samen met gebiedspartners een subsidieregeling LEADER uit. Hiervoor geldt een subsidiebijdrage vanuit de gebiedsimpuls maximaal 30% (te zien als publieke cofinanciering), 30 % Europese subsidies en 40% private bijdragen.
- De LAG geeft, na inhoudelijke beoordeling, een zwaarwegend advies aan GS over de projecten die in aanmerking komen voor de subsidieregeling LEADER.
- De provincie voert alleen een technisch/financiële toets uit.

#### *Gebiedsimpulsmaatregelen (€ 9,8 mln)*

- Voor de gebiedsimpulsmaatregelen werkt de provincie samen met de gebiedspartners een subsidieregeling Gebiedsimpuls uit.

- De € 9,8 mln wordt verdeeld over 7 IGP deelprogramma's met een eigen indicatief subsidieplafond.
- Het Bestuurlijk Overleg geeft een zwaarwegend advies aan GS over de projecten die in aanmerking komen voor de subsidieregeling Gebiedsimpuls.
- De provincie voert alleen een technisch/financiële toets uit.
- In het deelprogramma "De Malpie" zijn geen maatregelen in het kader van de Gebiedsimpuls bepaald.
- De partners zijn verantwoordelijk voor de cofinanciering van de gebiedsimpulsmaatregelen en gaan uit van 50% subsidie vanuit de Gebiedsimpuls.
- De kosten van de inzet van eigen personeel van de partners, voortvloeiend uit project(en) waarvoor de betreffende partner verantwoordelijk is, worden niet verrekend. Dit geldt ook voor de kosten die gepaard gaan met de inhuur van externen ter vervanging van eigen personeel voor de hier bedoelde werkzaamheden.
- Het Gebiedsbureau kan een wijzigingsvoorstel in bovenstaande verdeling voorleggen aan het Bestuurlijk Overleg op basis van de voortgang van de uitvoeringsprogramma's in de IGP deelprogramma's.

## Hoofdstuk 7 Algemene bepalingen

- Partijen verbinden zich binnen het gebied van de Grenscorridor geen beheersdaden te verrichten waarbij de belangen van een andere partij kunnen zijn betrokken dan na overleg met die andere partij.
- Het "Impuls – uitvoeringsconvenant" eindigt op 1 januari 2025. Wanneer de maatregelen van de Gebiedsopgave Grenscorridor nog niet zijn uitgevoerd, of nog niet in uitvoerings-/realisatieovereenkomsten (incl. financiering en planning) vastliggen, treden partijen in overleg over een verlenging van de overeenkomst op de nog niet gerealiseerde maatregelen.
- Op deze overeenkomst is het Nederlandse recht van toepassing.
- Alle geschillen welke mochten ontstaan naar aanleiding van deze overeenkomst zullen worden beslecht door de bevoegde burgerlijke rechter te 's-Hertogenbosch.
- Er is sprake van een geschil zodra één van de ondertekende partijen dit schriftelijk aan het Bestuurlijk Overleg meldt. Partijen dienen hierop met elkaar in overleg te treden teneinde te bezien of in der minne een oplossing voor dit geschil kan worden bereikt.



## Bijlage 1

### Gerelateerde bestuurlijke (uitvoerings-)overeenkomsten;

In deze bestuurlijke (uitvoerings-)overeenkomsten worden taken, rollen en verantwoordelijkheden voor specifieke projecten vastgelegd. Er worden met het “Impuls – uitvoeringsconvenant” geen bevoegdheden overgedragen die opgenomen zijn in bedoelde overeenkomsten.

Het gaat om de onderstaande overeenkomsten;

- ***Gebiedsakkoord 2012***  
Hierin zijn afspraken gemaakt in de planfase van dit proces. De relatie hiermee is expliciet verwoord.
- ***Bestuursovereenkomst PAS/Natura 2000*** tussen Provincie Noord Brabant en Waterschap de Dommel  
Hierin worden afspraken gemaakt over de realisatie van de PAS en Natura2000 maatregelen. De afspraken en taken voor grondstrategie van de N2000/PAS maatregelen worden ook hierin vastgelegd. In dit gebied moeten ook maatregelen tbv N2000/PAS uitgevoerd worden en een gezamenlijke grondstrategie is cruciaal.
- ***B02 en opvolger STUW*** tussen Provincie Noord Brabant en Waterschap de Dommel  
Hierin worden afspraken gemaakt over het realiseren van projecten o.a. ten behoeve van Bodem- en waterkwaliteit, waterberging en beekherstel. In dit gebied moeten hiervoor projecten in beekdalen Keersop, De Dommel, Run en Beekloop worden uitgevoerd.
- ***Bestuurlijke overeenkomst Aansluiting A67 Veldhoven West*** tussen gemeente Veldhoven, Rijkswaterstaat en provincie Noord Brabant  
Hierin worden afspraken (o.a. vergunningsverlening, overdracht, beheer en onderhoud, financiën) gemaakt over de aansluiting op de A67 ter hoogte van tankstation Oeijenbos. Gemeente Veldhoven is initiatiefnemer voor de realisatie van de aansluiting A67. De aansluiting A67 is ook onderdeel van het project Nieuwe N69
- ***De afzonderlijke projecten van Uitvoeringsprogramma Nulplusmaatregelen*** tussen de Gemeenteraden en Colleges, PS en GS van de wegbeheerders.  
Wegbeheerders nemen zelf besluiten (planning, financiën, ontwerp, realisatie) over hun eigen nulplusmaatregelen. De relatie met het “Impuls – uitvoeringsconvenant” is fasering van de uitvoering en eventueel integrale uitwerking/ontwerp
- ***Aanbestedings- en realisatieovereenkomst Nieuwe N69*** tussen Provincie Noord Brabant en (toekomstig) aannemer.  
Hierin worden afspraken gemaakt over het realiseren van de aanleg van de weg. Het is een van de dragers van het “Impuls – uitvoeringsconvenant” en de totaal oplossing.
- ***Convenant beregenen uit grondwater***  
Hierin zijn afspraken gemaakt over de inzet van grondwater tbv beregening conform het Provinciaal Waterplan. Met name de afspraken rond droge tijden en de relatie naar de GGOR geven invulling aan de fasering en uitwerking van de gebiedsimpuls maatregelen. Inhoudelijk ligt er een relatie met provinciaal (deel)programma Vitale bodem.

## Bijlage: Concept schetsontwerp deelgebied De Run

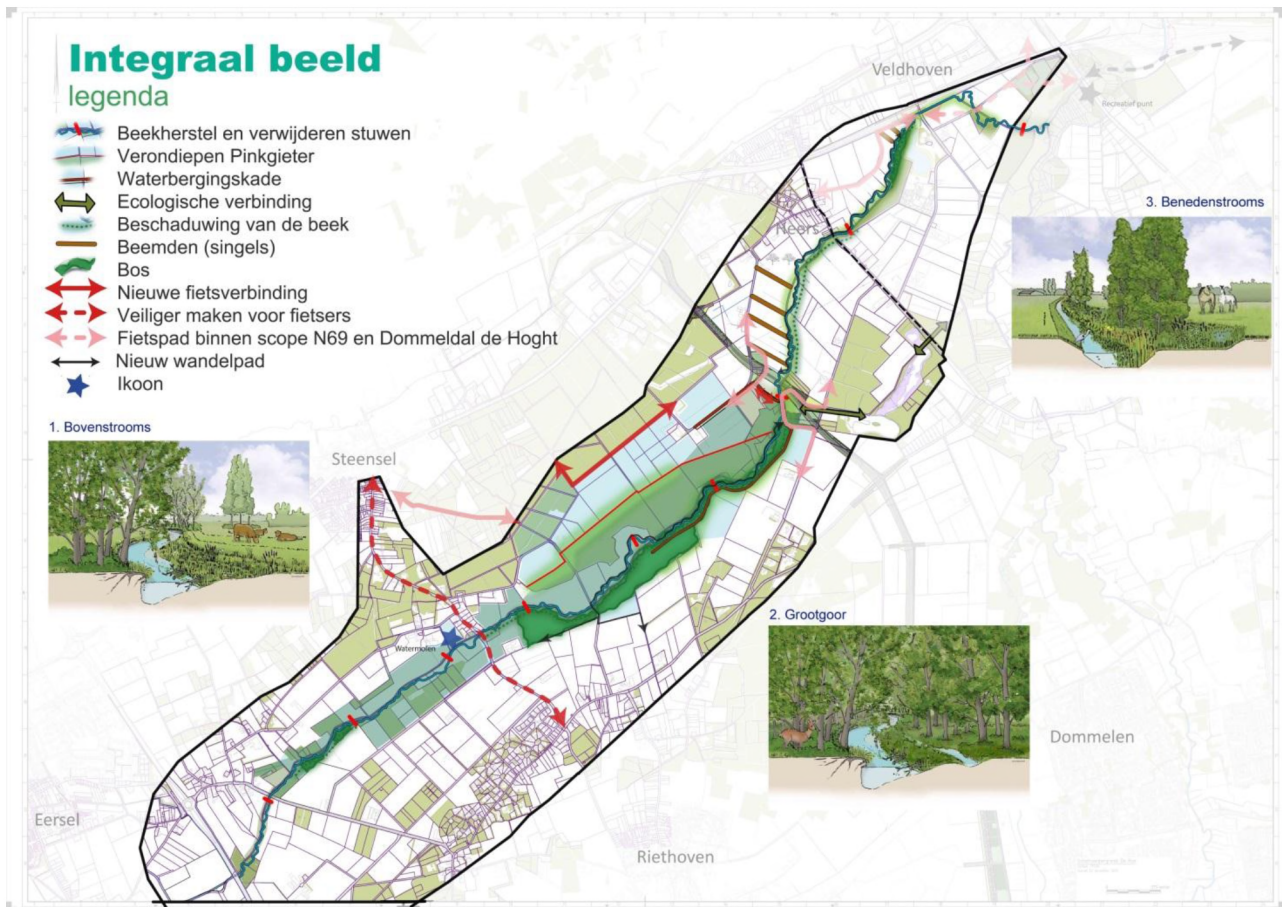



Bijlage: Ambitiekaart Dommeldal /De Hogt

